TENIENTE CORONEL TRANQUILINO CORTES

Diario de Operaciones del Sitio de Puebla, [illegible])

1233
6

Sobretiro de HUMANITAS, Anuario del Centro de Estudios Humanísticos de la Universidad de Nuevo León, 1963, No. 4.

NL
97 .07

F1233
C6

NL
972.07
C

F1233
C6

1020080936

NL
972.07
C828d
Núm. Autor
Núm. Adq. 51014
Procedencia
Precio
Fecha
Clasificó
Catalogó

CAPILLA ALFONSINA
FONDO UNIVERSITARIO

UNIVERSIDAD AUTÓNOMA DE NUEVO LEÓN
Capilla Alfonsina
Biblioteca Universitaria

DIARIO DE OPERACIONES DEL SITIO DE PUEBLA

Teniente Coronel Tranquilino Cortés
(1827-1869)

A la bibliografía sobre el Sitio de Puebla (16 de marzo-17 de mayo de 1863), episodio de los más brillantes de la Intervención Francesa, pueden sumarse los innumerables documentos existentes en los archivos oficiales, así como los epistolarios de algunos de los jefes y oficiales participantes en éste.

Entre los nuevoleoneses que concurrieron al sitio, figura el teniente coronel Tranquilino Cortés Quiroga, soldado que, aunque de no muy vasta cultura, tuvo el acierto de tomar nota diaria de las acciones de armas tenidas en este lapso.

El interesante manuscrito, integrado por 6 folios tamaño oficio, escritos en apretada caligrafía, tuvimos la suerte de localizarlo entre algunos papeles familiares, pertenecientes a don Tranquilino Cortés, nieto y homónimo del soldado republicano, residente en la ciudad de Galeana, Nuevo León.

En esta misma población del sur de nuestro estado nació Tranquilino Cortés, el 8 de julio de 1827. Fueron sus padres: Gregorio G. Cortés y Juliana Quiroga. Durante la Guerra de Reforma, militó bajo las órdenes de Mariano Escobedo y José Silvestre Aramberri, hasta alcanzar el grado de mayor, que el presidente Juárez le ratificara en septiembre de 1861.

Durante la intervención francesa militó en el Ejército de Oriente, y con fecha 3 de diciembre del mismo año de 61, pasó a formar parte del estado mayor del General Ignacio Zaragoza. Como ayudante de éste, asistió al combate de las Cumbres de Acultzingo y a la gloriosa batalla del 5 de mayo de 1862, en Puebla.

A la muerte del General Zaragoza, pasó a servir a las órdenes del General Domingo Gayoso, con quien concurrió al sitio de Puebla, en 1863, y participó en la defensa de los fuertes de Guadalupe y Loreto.

Rendida la plaza y hecha prisionera toda la oficialidad mexicana, el ma-

CAPILLA ALFONSINA
FONDO UNIVERSITARIO

UNIVERSIDAD DE NUEVO LEON
BIBLIOTECA UNIVERSITARIA
"ALFONSO REYES"
MONTERREY, MEXICO
51014
52830

yor Tranquilino Cortés fue deportado a Francia y confinado en la ciudad de Tours, durante más de dos años. Al obtener su libertad, después de innumerables penalidades, logró regresar a su patria, por la vía España-Nueva York; presentándose inmediatamente al Gral. Escobedo, quien le confirió el ascenso a teniente coronel.

Con este grado participó en las operaciones del Ejército del Norte, hasta la caída del Imperio. Con la restauración de la República, le fue concedida su baja y pudo volver a su pueblo natal, del cual fue electo alcalde constitucional en 1868. Allí murió el 2 de marzo de 1869.

El *Diario de Operaciones* escrito por Cortés, contiene observaciones y datos de gran importancia; extendiendo sus notas hasta algunos de los días vividos en el exilio. Por ello y por conmemorarse en 1963 el centenario del Sitio de Puebla, *Humanitas* acoge en sus páginas el precioso manuscrito.

ISRAEL CAVAZOS GARZA

DIARIO DE OPERACIONES

Puebla de Zaragoza, marzo 16 de 1863.

Día 16. Llegó el ejército francés a las goteras de Puebla. A las nueve de la mañana se acampó en medio del cerro de Amaluca y la hacienda de los Álamos, sobre el camino; y luego tomaron las alturas y comenzaron [a] hacer trincheras. A las 12 avanzó un grueso de fuerza por San Aparicio, como de ocho mil hombres y alguna artillería. A las cinco de la tarde se arrimaron cuatro columnas hasta cerca del cerro de Guadalupe, que permanecieron hasta en la noche. No hubo novedad.

Día 17. Avanzaron una fuerza a la hacienda de Álamos, parte de carros y alguna artillería, quedando en el alto multitud de carros, piezas y bastante fuerza que [es] infantería y caballería. No hubo novedad.

Día 18. Avanzó una fuerte columna, atravesando el llano de Puebla, frente al fuerte de Zaragoza y el de Ingenieros, por el camino de Teotimihuacán. A las 10 del día se dieron una tiroteada con nuestras caballerías, en el llano. Hubo algunos heridos y muertos de unos y otros; y se acamparon los enemigos en el llano, donde está una lagunita. A las dos de la tarde las fuerzas que avanzaron por el Norte intentaron tomar el cerro de San Juan, que está por el camino de Méjico, y fueron rechazados por algunos cañonazos y las

caballerías del Gral. Aureliano, que, en tiradores, cargaron hasta meterlos al Rancho Colorado y a San Pablo, frente a Santa Anita. A las cuatro de la tarde llegó el grueso del enemigo a esos puntos, y avanzó para el cerro de San Juan, hasta tomarlo. Posesionados ya ellos de él, se pusieron [a] hacer trincheras en el acto, y pusieron la bandera. Tuvieron algunos muertos y heridos. Cerró la noche sin más novedad que de ellos se pasaron 5.

Día 19. Pasaron muchos trenes de artillería y víveres, por el camino de S. Aparicio, S. Pablo y Rancho Colorado, donde tienen un campamento como de 4,000. Protegiendo la pasada para el cerro de San Juan, hubo lijeros tiroteos y algunos cañonazos. Ya tiraron con sus piezas algunas bombas al Carmen, que solo alcanzaron 2. Cerró la noche y ya ellos quedaron fuertes en San Juan, con bastante artillería. Por el lado del Sur movieron un tren como de 60 carros con fuerza, y se replegaron a la garita de Amozoc. Sin novedad. Se pasaron 3.

Día 20. Siguen pasando por ambas dos partes sus trenes, y siguen las caballerías nuestras tiroteándolos por todas partes, y sigue la deserción de ellos metiéndose a la plaza. No hubo novedad, mas se pasaron 60 de los argelinos de caballería a Comonfort y 13 suavos.

Día 21. A las 9 y media hubo un tiroteo y cañonazos por el camino de Teotimihuacán, frente al Fuerte, con los que protejían el paso de sus cerros. A las tres de la tarde siguió el tiroteo y cañonazos a una fuerza que intentaba atrincherarse en el llano. Y por el fuerte de Santa Anita se les hicieron varios muertos, con nuestra artillería, a una fuerza que vino [a] hacer reconocimientos. Para volver corría para atrás a su primer campamento. Por la noche salieron nuestras caballerías fuera del sitio.

Día 22. [Ha] habido tiros de cañón en Ingenieros, en el Carmen, al cerro de San Juan donde nuestros artilleros metieron algunas granadas causándoles muertos. Lo mismo por el Parral y San Javier ha durado el tiroteo todo el día. A las 6 de la tarde subió una fuerza como de 500 franceses a las lomas de Tepozúchil. Hoy se pasó un clarín de los franceses. En la noche llovió y todo quedó en silencio. Sin novedad.

Día 23. Toda la línea enemiga ha estado quieta hasta ahora, que son las 12 del día, que han estado cañoneándose por el Carmen y el Parral. Se observan movimientos de tropas de San Juan para Amaluca, con carros; y lo mismo por el poniente. El cañoneo duró toda la tarde de San Javier para San Juan, y siguió toda la noche para San Matías, donde estaba posesionado parte del enemigo. Hoy mismo entró el Gral. Carvajal y Cuéllar a Cholula, donde fusilaron porción de traidores.

UNIVERSIDAD DE NUEVO LEON
BIBLIOTECA UNIVERSITARIA
"ALFONSO REYES"
Fondo 1625 MONTERREY, MEXICO

Día 24. Ha seguido el cañoneo en los mismos puntos, hasta las 6 de la tarde, que hubo noticias que el Gral. Comonfort había derrotado 5,000 franceses.

Día 25. A las tres de la mañana se rompió el fuego de cañón y fusilería por San Javier y el Parral, que duró hasta las 4 de la mañana, que por el Norte, al frente de Loreto, se arrimó una columna enemiga que fue tiroteada por el 3er. Cuerpo de Toluca. A las 5 de la tarde hubo otro cañoneo en los mismos puntos, y cayeron dos granadas en la plaza de armas sin causar ningún mal. En la noche, por caminos cubiertos, se arrimó el enemigo a los fuertes de San Javier, el Parral y el Carmen con piezas. Hoy se cogió un sargento de los traidores por los exploradores; ha declarado varias cosas.

Día 26. A las 4 de la mañana se rompió el fuego de artillería del enemigo, por los mismos fuertes, y fue contestado por nosotros. Este duró una hora, nutrido; y sigue pausado. Como a las cuatro de la tarde rompió el enemigo el fuego de artillería de San Matías y del camino de Méjico y por la Garita de Cholula, con cosa de 18 piezas sobre los fuertes de San Javier, el Parral y el Carmen. Éste duró hasta las 6 y media de la tarde, muy nutrido, habiendo echado la mayor parte de sus bombas a la ciudad. Y siguió el tiroteo de cañón, y a las siete de la noche se rompió el fuego de fusilería y piezas ligeras, una columna enemiga, que intentó asaltar esta misma línea, y fue rechazada por nuestra reserva, haciéndoles muchos muertos y heridos en media hora; a más se les hicieron bastantes prisioneros.

Día 27. Amaneció (el) enemigo en el Molino de Morales, siendo éstos de los que estaban en Amalucan y los Álamos.. En el día ha habido sus cañonazos por todas partes. A las cinco de la tarde hizo el enemigo un fuego de cañón, muy vivo, sobre San Javier y el Parral y Santa Anita; y siguen trabajando sus caminos cubiertos, con dirección a Santiago. A las once de la noche se echaron sobre los mencionados fuertes cosa de 5,000 hombres, los cuales fueron rechazados haciéndoles muchos muertos y heridos y quedó frustrado su asalto. Esto duró hora y cuarto.

Día 28. Apareció un campamento enemigo por Reventería, y fue tiroteado por los Exploradores de Zaragoza a las 10 del día, que con unos tiros de cañón que de Guadalupe les dispararon, corrieron los traidores y invasores, caballerías y infantería. El tiroteo de cañón duró todo el día en San Javier y el Carmen. A las 9 y media de la noche intentaron asaltar y fueron rechazados de la trinchera a puros tiros de fusil, que hizo nuestra fuerza muy vivo fuego.

Día 29. Sigue el bombardeo. A las cuatro de la tarde fue más nutrido. A

las 5 rompió el fuego de fusilería, que duró hasta las 8 y 25 minutos de la noche muy nutridísimo. Este ataque lo dieron con cosa de 16 mil hombres, sobre los fuertes San Javier, el Parral y San Pablito. Ha seguido el bombardeo toda la noche, habiendo logrado el enemigo, por medio de caminos cubiertos, asaltar el fuerte de San Javier, por medio de un puente que pusieron. Fueron rechazados muchas veces con bastante pérdida. Quedó allí el enemigo, sin cogernos ni una pieza ni parque. El ataque fue brusco.

Día 30. Siguió el bombardeo en la ciudad. A las 5 de la tarde salió una columna del campamento de Agua Azul, y, unida con los de San Juan, intentaron otra carga, y fueron flanqueados por 2,000 infantes y 400 caballos de nosotros y se les estorbó. Solo sigue el cañoneo toda la noche.

Día 31. Siguen los fuegos por el mismo punto asaltado, siendo éstos cañón y fusilería. Hoy salieron los ministros americano y el inglés a ver a Forey, por las bombas que estaban causando muchos males en las casas, y volvieron desairados del gabacho, diciéndole que todos eran bandidos, en el supuesto de que todos le hacían la guerra; esto contestó el "civilizador".

Día 1o. de Abril. Sigue el cañoneo y el enemigo que estaba en San Javier ha comenzado a horadar para Guadalupe, y se dirigen a la Merced, Plaza de Toros y el Hospicio. Hoy vino uno, con los americanos, de Forey.

Día 2. Jueves Santo. Ha seguido el fuego en las líneas, de fusil y artillería; y se prepara un ataque por los invasores. A las 11 de la noche lo dieron, logrando meterse hasta el hospicio, donde fueron rechazados por nuestras fuerzas, que mandaba el Gral. Porfirio Díaz; haciéndoles gran número de muertos y heridos. Se les quitó el punto y quedaron ellos en las líneas que antes tenían.

Día 3. Viernes S. Siguió el cañoneo. A las 9 de la mañana se preparaba una columna del cerro para atacar a las fuerzas del Gral. Comonfort; no supimos el resultado. Como a las cinco de la tarde llegó un grupo de caballería a las lomas de Tepozúchil. Se les tiraron tres cañonazos del fuerte de Zaragoza. En la noche siguió el tiroteo y bombardeo.

Día 4. A las 5 de la mañana. Hizo un fuerte tiroteo el enemigo de fusil y artillería, de San Javier, el Parral y Guadalupe, para nuestra línea, que estaba a cien metros de donde ellos están, y nada ha logrado el enemigo. No avanzó. Sigue el fuego. A las siete y media de la mañana hubo un incendio en el convento de San Agustín, por una granada de los que se titulan civilizadores (?) esto causó alguna alarma, porque por todas las ventanas del convento salían llamas de fuego. Se apagó a las ocho y tres cuartos, hora en

que ya el enemigo había formado sus columnas para dar la carga y asaltar nuestros parapetos, creyendo que nos asustaba el incendio. No efectuaron su asalto, viendo nuestra serenidad y que no dejábamos de hacerles fuego. Algunos franceses quedaron allí donde fue el incendio, unos a bala y otros que los tapó una pared que se cayó. Siguen ellos echando bombas de incendio. A las once pasó una fuerza como de dos mil franceses por el llano de Totimehuacán, como para el Tepozúchil y cosa de 400 caballos y algunos carros. A las tres de la tarde se cogieron a unos franceses que andaban robando puercos gordos de la tocinería de la esquina de Miradores. Dejaron en nuestro poder cosa de 60 carabinas con marrasos y algunas cosas más. A las seis de la tarde cesó el fuego.

Día 5. Siguen las horadaciones y el fuego graneado con el enemigo que está en el Hospicio; y éste ha sido sitiado allí mismo por nuestra fuerza. Dicen que ha fusilado a Márquez en Cholula, Comonfort. A las dos de la tarde bajó una fuerza de infantería y caballería del Tepozúchil y la corrimos a cañonazos. En la noche no hubo nada, por haber llovido.

Día 6, a las cinco de la mañana. Se avistó una fuerza de caballería enemiga por el llano de Reventería, la que fue tiroteada por los Exploradores de la Frontera, hasta las ocho de la mañana; y en la plaza seguían el bombardeo y fusilería. A las cinco de la tarde cayó un aguacero con granizo, que cargó más en sus campamentos el granizazo. Como a las siete o las ocho de la noche, emprendieron su asalto sobre la plaza, y después de tres empujes que hicieron, de los cuales fueron rechazados por nuestros valientes soldados, fue hecha prisionera la Primera Compañía de Suavos que tenía cuarenta hombres, y su capitán; con lo que hubo para que los invasores se retiraran sin avanzar ni un palmo de tierra sobre la plaza.

Día 7. Están tranquilos y parece que se preparan para otro empuje. Pasó la noche y nada hicieron; hubo algunos tiros de cañón y fusil durante la noche.

Día 8. Ha habido por Reventería tiroteos con las caballerías enemigas por las nuestras. A las once y media hubo algunos cañonazos de Loreto y Guadalupe a las caballerías enemigas y corrieron. A esta hora están pasando carros por la hacienda de Los Álamos, con dirección a San Juan. Toda la noche han estado echando bombas y granadas a la ciudad y al fuerte del Carmen.

Día 9. Siguen los tiros de cañón. A las doce pasó una caballería y un ganado de mulas por el llano de Totimehuacán, con dirección a los Álamos. A las cuatro de la tarde comenzó un fuerte bombardeo del enemigo para la

ciudad, y principalmente para San Agustín; cesó éste a las seis y media de la tarde. En la noche siguió el tiroteo de fusil y algunos cañonazos en la línea, y no logró avanzar el enemigo. Hoy les quitamos trescientas mulas.

Día 10. Comenzó el bombardeo a las siete de la mañana; duró hasta las nueve. En la noche hubo un tiroteo con unas fuerzas que se dirigen al Carmen poniendo sus paralelos.

Día 11. Están quietos. A las cinco de la tarde hubo un tiroteo en el Carmen. En la noche siguieron los tiros de cañón, como siempre.

Día 12. A las seis de la mañana hubo un fuerte tiroteo de cañón y fusilería por el Carmen; éste duró dos horas. En la noche, toda la noche, hubo tiros de cañón y se logró desmontarle al enemigo tres piezas por Santiago, y ellos nos desmontaron una. Dícese que el Gral. Comonfort les ha hecho algunos muertos ayer.

Día 13. Están silencios. A las doce han comenzado a echar algunas bombas y siguieron la noche. Hoy a las ocho de la noche salió O'Horan con las caballerías fuera del sitio.

Día 14. Siguen los tiroteos. Hoy se supo que Milán les tomó a Orizaba y les ha quitado todos los víveres que allí tenían. A las dos de la tarde están pasando cuadrillas de carros, del rumbo de Amozoc, por el Tepozúchil atravesando el llano de Totimehuacán. Hoy han reforzado los campamentos de los Álamos y lomas de Tepozúchil. En la noche han estado quietos y sin avanzar. Se dice que piensan irse ya.

Día 15. A las cuatro de la mañana comenzaron a echar bombas y algunos tiros de fusil, hasta las seis de la mañana. A las doce comenzaron otra vez de la misma manera, y a las cinco de la tarde se trabó un combate reñido de artillería y fusilería, del punto de San Baltasar para el Carmen e Ingenieros. Se situó nuestra fuerza en el Molino, y con el fuego graneado de artillería que se les hizo fue bastante para que los gabachos corrieran, dejando el punto de San Baltasar. Toda la noche hubo cañonazos. A las siete de la noche se supo que Comonfort había derrotado a ocho mil gabachos por Cholula y les quitó catorce piezas y doscientas reses.

Día 16. Ha seguido el bombardeo. A las doce y media del día hubo un ataque muy reñido en los Fuertes de San Agustín, el Carmen, San Baltasar y los Redientes del Carmen. Éste duró hasta las dos de la tarde y fueron rechazados los gabachos. Ha sido el cañoneo de unos y otros muy nutrido, así como la fusilería. A esta hora están llegándoles carros a los invasores al Cerro de San Juan. Por la noche hubo otros tiros.

UNIVERSIDAD DE NUEVO LEON
BIBLIOTECA UNIVERSITARIA
"ALFONSO REYES"
Apdo. 1625 MONTERREY, MEXICO

Día 17. A las seis de la mañana hubo un cañoneo del fuerte del Carmen para San Baltasar. A las ocho empezaron a llegar carros y caballería de Amozoc para la hacienda de Álamos. Serán víveres del enemigo. Siguió el cañoneo hasta en la noche, toda la noche, en el que salieron mal los gabachos.

Día 18 de Abril. Ha seguido el fuego de cañón y fusilería casi general. A las dos de la tarde se entabló otro combate del Carmen Totimehuacán y el Parral para San Baltasar, que es donde el enemigo está y por los lados donde traen sus paralelas; éste duró hasta las cinco de la tarde. En la noche siguió el enemigo arrojando bombas y granadas sobre la plaza y a los fuertes. Hoy ha habido noticias de que el Gral. Comonfort ha derrotado a una división enemiga, en medio de Atlixco y Cholula, quitándoles todos los víveres y cuatrocientas reses.

Día 19. A las 4 de la mañana rompió el enemigo sus fuegos por San Javier, el Hospicio y San Baltasar y de sus paralelos que dirigen por el Carmen y Totimehuacán, el que fue contestado por nuestros soldados, haciéndolos correr, como siempre lo hacen, a las siete de la mañana, y siguieron arrojando proyectiles. A las 12, hubo otro tiroteo de fusiles. A esta hora se supo que el 4o. Escuadrón de Zacatecas, que iba a hacer su salida anoche de la plaza, el enemigo lo había batido por las barrancas de San Pablito, que habían hecho la mayor parte prisioneros. A las 3 de la tarde se trabó un combate casi general, pero donde cargó más, fue por el mezón de La Abeja, que había logrado avanzar algo el enemigo; pero, gracias al General Negrete, que con una fuerza de las de reserva acudió pronto y logró echarlo fuera, en la noche siguió el tiroteo de fusil y algunos cañonazos, alguna fuerza perdimos y lo mismo el enemigo tuvo muchos muertos y heridos.

Día 20. Ha seguido el fuego por todas partes, de cañón y fusil. A las 2 de la tarde ha sido más nutrido por San Agustín, el mesón de la Reja y toda la manzana. Hoy se ha notado que pasan carros como para Amozoc. En la noche hubo pocos tiros. Se advertía que trabajaban en las paralelas, porque no salen a pecho descubierto. Sólo pelean como las tuzas, debajo de tierra.

Día 21. Hoy se cree que harán algún empuje, porque han de estar hoy más borrachos que otras veces, por ser día del Santo de Napoleón. A las cinco de la mañana había un incendio en la plaza de toros y la manzana que ocupan los gabachos. Son las 9 y nada han hecho; están borrachos. El incendio les causó algunos males pues han perdido más de 100 gabachos, que se quemaron y se logró desalojarlos de los puntos que ocupaban. A las 12 del día arrojaron algunas bombas, y han seguido sus disparos de piezas y tiros de fusil, por San Javier y San Baltasar. Por el rumbo de Reventería hubo un

tiroteo con las avanzadas de caballería. A las 6 de la tarde hubo otro tiroteo de Totimehuacán para San Baltasar. En la noche hubo pocos tiros; estos fueron por San Javier.

Día 22. A las 2 de la mañana hubo un tiroteo de cañones de Zaragoza para la paralela de San Baltasar; y lo mismo de Teotimihuacán para el mismo rumbo; duró una hora. A las 6 de la mañana salió un batallón de nosotros del fuerte de Ingenieros, para la Hacienda de Santa Marta, donde había cosa de 500 gabachos; y llegaron los soldados de nosotros hasta la Hacienda y se trabó un combate que duró hasta las ocho y media de la mañana, que un grueso de caballería enemiga venía en auxilio de los suyos, y ésta fue deshecha a los cañonazos del Fuerte de Zaragoza y el de Ingenieros, que eran bien dirigidas sus punterías. Se retiró el enemigo a la carrera. Siguieron los disparos de cañón por los alrededores de la plaza, aunque pausados, que duraron toda la noche. Se observó que trabajaron mucho en sus paralelas.

Día 23. A las 5 de la mañana comenzaron los fuegos de cañón de Zaragoza para el rancho de casa del Arroyo, y de Totimehuacán para San Baltasar. Y de las paralelas de ese mismo rumbo también había tiros de cañón y fusil, por la calle de San Agustín y la de Tecali, para San Javier. A las 6 de la mañana salió una compañía de infantes de nosotros, a tirotear al enemigo que está en esa casa del Arroyo, como a mil metros de los Fuertes de Zaragoza y de Ingenieros. Como a la media hora se trabó el combate, que duró hasta las nueve de la mañana en que se retiraron nuestros soldados a sus posiciones. Los invasores están ahí acosados y no salen; están entre agujeros y paredones. A las 2 de la tarde hubo otro tiroteo para evitarles el que avancen sus paralelas. Este duró hasta las 7 de la noche. Dícese que llegaron 2,500 argelinos hoy; pero también dicen que son unos negros muy cobardes, nomás ladrones.

Día 24. A las 4 de la mañana comenzó el cañoneo de Zaragoza para el Arroyo de las Lomas de Tepozúchil y la Hacienda de Santa Marta. A las 8 de la mañana se presentó por la garita de Amozoc, una fuerza y se observó como que medían con cordeles. Ésta fue desalojada a cañonazos del cerro de Guadalupe, en menos de media hora. A las once el tiroteo era casi general por todas partes. A las seis de la tarde fue más nutrido el fuego por todas partes. El enemigo arrojó sobre la plaza y sobre los puertos bastantes bombas de 14 pulgadas y multitud de granadas, principalmente para San Agustín, por Santa Inés, y para el Carmen. A las 7 de la noche cayó un aguacero y cesaron los fuegos. A las 10 de la noche se trabó un combate frente al fuerte de Zaragoza, y tuvieron que batir con la artillería y los fuertes de Guadalupe,

UNIVERSIDAD DE NUEVO LEON
BIBLIOTECA UNIVERSITARIA
"ALFONSO REYES"

Independencia y Zaragoza, logrando apagar sus fuegos de rifle a las 3 de la mañana. A las 11 de la noche intentaron el asalto por San Agustín y el Carmen. El fuego era muy nutrido, tanto de cañón como de fusilería. Éste duró hasta que amaneció y han defendido nuestras tropas los puntos heroicamente. El enemigo tuvo mucha pérdida y nada logró, pues hasta una mina que ellos pusieron en Santa Inés, obró sobre ellos. En esto se conoce que el Dios de las Batallas nos proteje y a ellos los castiga.

Día 25. Sigue el ataque a la plaza bastante fuerte, desde las 5 de la mañana que comenzó por tercera vuelta, a las 6 de la mañana salió una columna del cerro de San Juan para el puente de México; a esa misma hora se nos presentó otra columna por el rumbo de Amozoc, entre la Garita y Amalucan; ésta fue rechazada a cañonazos del cerro de Guadalupe, a las 8 de la mañana. A esta hora, están pasando carros del enemigo por el llano de Totimehuacán, y el fuego sigue bastante fuerte en el convento de Santa Inés. Por último, el enemigo se apoderó del punto y nuestros soldados los rechazaron, echando abajo las paredes; y sobre los escombros los siguieron, haciéndoles multitud de muertos y heridos, y haciéndoles a más 120 prisioneros y 4 oficiales. Esto fue a las 11 del día y siguió el combate con más fuerza hasta las doce y media, que se desengañaron que las tropas de México pelean y defienden con entusiasmo su independencia. A las 6 de la tarde salió el Gral. Negrete con su División, rumbo a Tlaxcala. Ha vuelto sin novedad en la misma noche y todo ha estado en silencio.

Día 26. Comenzó el tiroteo de cañón a las 6 de la mañana. A esta hora, están entrando al Hospital algunos franceses heridos, que están trayendo nuestros soldados, de los que han quedado en Santa Inés, heridos en el asalto de ayer y no se pueden recoger todos los muertos por que no dejan de hacer fuego los franceses, y se puede asegurar que hay más de 300 muertos en la huerta de Santa Inés, todos franceses. A las nueve de la mañana ha llegado por el camino de Amozoc, una fuerza enemiga que tomó el rumbo para el cerro de San Juan; a la misma hora se presentaban algunas guerrillas enemigas por Reventería y San Aparicio, y a cañonazos del cerro de Guadalupe se han hecho contramarchar. El enemigo parece que se prepara para otro ataque. Se pasó el día y no lo efectuó. En la noche han estado quietos; arrojan una que otra bomba a la plaza.

Día 27. A las 8 de la mañana han salido algunas guerrillas de franceses por el camino de Tlaxcala y otras por Tepozúchil, las que han tiroteado las guerrillas nuestras de San Javier, han arrojado algunas bombas para el centro y se observan algunos movimientos, como que se preparan para atacar

ahora. A las 2 de la tarde atacaron por tres partes que fueron San Agustín, el Hospicio y Santa Inés, y fueron rechazados por nuestras fuerzas. El fuego de cañón y de fusil era muy vigoroso, que duró dos horas. Por los demás fuertes había cañonazos a esa hora, porque se creía ya sería general el ataque. El enemigo tuvo alguna pérdida porque él pensó sorprender, y él fue el sorprendido. A las 5 de la tarde pasaban carros de Cholula para San Juan, y para el rumbo de Amozoc, por el llano de Totimehuacán. En la noche no hubo nada. El Gral. Negrete salió con una División al llano; volvió luego.

Día 28. A las 6 de la mañana han echado algunas bombas a San Agustín y de Ingenieros. Se les está haciendo fuego con piezas a los que están en San Baltasar. Así ha seguido todo el día; en la noche, silencio.

Día 29. Al amanecer se han visto trenes que pasan rumbo a Amozoc y bastantes carros custodiados con caballería. El enemigo sigue trabajando en las paralelas y echando algunas bombas de a 14 a la plaza de Armas y al Hospicio. Hoy corre la noticia de que mañana van a dar los franceses la carga última. Nuestros soldados ya están preparados y con entusiasmo para resistir y cargar sobre ellos. A las 6 de la tarde hubo un fuerte cañoneo, que duró hasta las siete y media. La noche pasó sin atacarnos.

Día 30. Desde las 6 de la mañana comenzaron las bombas, hasta las 8 de la mañana. En el día hubo algunos cañonazos y tiroteo de fusil. El enemigo sigue trabajando fuertemente en las paralelas, de día y noche.

Día 1o. de mayo. A las 6 de la mañana hubo algunos cañonazos de Zaragoza para Santa Rosa y en la plaza, y así fue todo el día. Hoy ha comenzado el enemigo a platicar con nuestros soldados cada cual en sus trincheras y así oficiales ya son amigos. En la noche hubo fuertes tiroteos de fusil por Santa Inés, el Hospicio y por la Merced. A este punto le echaron algunas bombas.

Día 2. En la mañana de hoy, han pasado para San Juan algunos carros que vienen de Amozoc; parece que van de vacío, pues van ligeros. El enemigo sigue echando bombas a la ciudad. Hoy se ha dicho que Forey se fue para Amozoc un poco malo y que atacarán el día 5. El día ha pasado con pocos cañonazos. En la noche no ha habido nada.

Día 3. A las 4 de la mañana hubo algunos tiros de cañón casi en todos los fuertes. A las 8 se acercó una fuerza enemiga a la Garita de Amozoc y se hizo retirar a cañonazos del cerro de Guadalupe. Todo el día han estado echando bombas los enemigos para la plaza y a los fuertes que están al frente de ellos; así como no han cesado los tiradores de rifle y de fusil por una y

51014

UNIVERSIDAD DE NUEVO LEON
BIBLIOTECA UNIVERSITARIA
"ALFONSO REYES"

otra parte. Como a las cuatro de la tarde llegaron a la hacienda de los Alamos unas partidas de carros del rumbo de Amozoc y éstos pasaron para San Juan. Toda la noche ha habido tiros de cañón y fusil.

Día 4. A las 5 de la mañana ha habido algunos cañonazos por San Baltasar y Totimehuacán, y en Santa Inés y el Hospicio. A las 10 hubo algunos cañonazos de Santa Anita y San Pablito, a los que vienen trabajando las paralelas de la Garita del Pulque. A las 4 de la tarde pasaron como 150 carros por los Alamos, rumbo a Amozoc. En la noche no hubo novedad.

Día 5. Al toque de diana, han tirado los fuertes 21 cañonazos cada uno, celebrando el 5 de mayo del 62. El enemigo está quieto, como de luto. A las 9 de la mañana salió una división de nosotros para el llano, que va a Tlaxcala, llevando 18 piezas. Todo el día se han tiroteado con el enemigo que está en Rancho Colorado, en San Aparicio y otra fuerza de traidores que estaban en Reventería. Nuestra fuerza se retiró a las 6 de la tarde. Hoy a las 12 del día, ha sido el canje de nuestros soldados, dando también a los gabachos. Mucho se empeñó Forey en el canje. Lo más del día ha habido tiroteo en la ciudad. Hoy se esperaba el convoy y al Sr. Comonfort y que avanzara pero no entró. A las 11 de la noche han dirigido algunas bombas al cerro de Guadalupe los franceses, y no lograron echar en la fortaleza ni una. No hubo novedad.

Día 6. A las doce del día salieron dos brigadas y 12 piezas, al mando del Gral. Negrete para el llano, por donde pasa el camino para Tlaxcala y los campamentos que tiene el enemigo en San Pablo, San Felipe y Reventería, frente al fuerte de Loreto y el de Guadalupe. Luego que el enemigo vio la columna nuestra, comenzó a batirla con sus piezas rayadas, pero eran tan mal dirigidas sus punterías que no los ofendieron en nada. Nuestras fuerzas, a más de los cañonazos que dispararon, les pusieron varias líneas en tiradores, y, avanzando sobre ellos, hasta las 6 de la tarde que se conoció que el enemigo no abandona sus atrincheramientos para batirse en campo raso, se mandó retirar la columna nuestra. Se calcula que el enemigo arrojó sobre nuestra fuerza como 300 bombas y granadas, sin utilizarlas. Hoy, como a las 9 de la mañana, pasaron por Totimehuacán 4,000 hombres, con dirección a Amalucan. Esta fuerza salió del cerro de San Juan. En la noche hubo algunos cañonazos. Cayó una agua y todo quedó silencio.

Día 7. El fuerte de Ingenieros tiró algunos cañonazos al campamento que tiene el enemigo en San Baltasar. A las 4 de la tarde tiró el fuerte de Guadalupe algunos tiros a la iglesita de Santa Bárbara, donde está una fuerza enemiga. El enemigo ha estado echando algunas bombas a la plaza, y a

las 6 de la tarde se dirigieron 8 granadas al cerro de Guadalupe y ninguna de ellas llegó. En la noche hubo pocos cañonazos. Hoy se ha notado ya la necesidad que hay.

Día 8. Desde las dos de la mañana se oyó un fuerte tiroteo de cañón y fusiles, con dirección a San Pablo del Monte. Este era de las fuerzas del Gral. Comonfort, que batía a un fuerte grueso de gabachos, que le querían impedir el paso con el convoy que traen a la plaza. El fuego duró hasta las 6 de la mañana. A esa hora se preparaban dos divisiones, con bastante artillería para salir de la plaza en auxilio de nuestros hermanos, los del centro. Todo el día ha habido tiros de cañón de los fuertes de Guadalupe, Loreto, Independencia, Zaragoza e Ingenieros. A la plaza no le han tirado. Son [las] 8 de la noche y no se sabe nada de los resultados del combate de hoy. A las 7 de la noche cayó una agua y toda la noche ha estado quieta.

Día 9. A las 6 de mañana ha comenzado a disparar algunos cañonazos el fuerte de Ingenieros, sobre el pueblo de San Baltasar, campamento del enemigo. A las 8 de la mañana salió una fuerza francesa como de 8,000 hombres, por el camino de México, con un tren de carros como de 80, y artillería. Estos se vieron llegar hasta Ocotlán. Creemos irá a batir al Gral. Comonfort. A las 12 ha tirado el enemigo, que está en San Miguel, como de 15 a 20 granadas, para el cerro de Guadalupe, y solo una cayó causando la muerte de un soldado y dos capitanes heridos, uno de artillería y el otro de un cuerpo de Oaxaca. Son las 8 de la noche y no se sabe que haya vuelto la fuerza enemiga, que salió esta mañana rumbo a México.

Día 10. Hasta las 10 del día no hay ni un tiro. A las 12 comenzaron a tirar de San Baltasar algunos cañonazos a Ingenieros, y de San Miguel echaron los franceses algunas granadas al fuerte de Loreto. A las 7 de la noche comenzó a llover hasta las 8. A esa hora tiraron los franceses al fuerte de Guadalupe algunas granadas.

Día 11. A las 7 de la mañana salieron unos carros de San Juan, por el camino de México, y a las diez y media contramarcharon en unión de los que habían salido anteayer y una fuerza grande otra vez a San Juan. Desde las 12 del día han hecho fuego de artillería los fuertes de Guadalupe, Independencia, Zaragoza, Ingenieros, El Carmen, Santa Anita y Loreto, sobre los puntos donde están trabajando sus paralelas y atrincheramientos los franceses. Este fuego duró hasta las 6 de la tarde. De San Javier y San Miguel han echado algunas bombas y granadas a la plaza los franceses.

Día 12. A las 8 de la mañana ha comenzado otra vez el cañoneo en todos

sus fuertes en general, a los que pocos ha contestado el enemigo. Hoy, a las 12 del día, ha dado orden el Gral. de artillería, para que cada media hora se le tire un cañonazo al enemigo. Esto es general en todos los fuertes. En la noche ha seguido el fuego de artillería. A las 8 de la noche atacó el enemigo los fuertes de Santa Anita, La Merced, San Javier y el Carmen, toda esa línea, y a pesar de estar la noche tan oscura y lloviendo, salieron nuestras fuerzas de los fuertes y fueron rechazadas las columnas enemigas a las 2 horas. Toda la noche hubo tiros de cañón y de fusil.

Día 13. A las 8 de la mañana salió una fuerza de nosotros del fuerte de Ingenieros a atacar una fuerza enemiga que estaba en Santa Marta y las paralelas que están en el llano de Totimehuacán. El fuego de artillería y fusilería fue muy nutrido, por unos y otros, hasta las 11, que de todos los campamentos enemigos venían fuerzas en auxilio de los franceses, se replegó nuestra fuerza a sus posiciones haciendo fuego en retirada y con bastante orden, dejando el punto donde habían desalojado antes al enemigo. Por nuestra parte hubo alguna pérdida, por estar en un llano y el enemigo en vallados. Siguió el tiroteo hasta las 5 de la tarde que comenzó a llover. A las 10 y media de la noche hubo una catástrofe en el fuerte de Independencia: al sacar un cabo de artillería, un cohete de luz, de un cuarto donde había parque de artillería, se le incendieron los cohetes y el parque, volando tres piezas del edificio. Causó la muerte de un sargento, dos cabos, un soldado y una mujer; habiendo quedado en los escombros tapados de tierra cuatro soldados y una mujer que a las dos horas se sacaron vivos y muy golpeados y más 12 soldados descalabrados.

Día 14. A las 8 de la mañana hubo algunos tiros de cañón del fuerte de Guadalupe y el de Independencia, a una fuerza enemiga que exploraba el campo por la garita de Amozoc. Ingenieros está echando cañonazos a cada media hora al campamento de San Baltasar. En la noche no cesó el cañoneo, hasta las 11 y ¾.

Día 15. A las 8 de la mañana atravezaba una columna enemiga por el llano de Totimehuacán con frente al fuerte de Ingenieros. Esta llevaba el rumbo de Tepozúchil, no para Amozoc. Luego que se descubrió en el llano les rompió el fuego de artillería el fuerte de Ingenieros y Zaragoza. Como a las dos de la tarde se puso un campamento del enemigo en la garita de Amozoc, de cosa de 2,000 hombres y cosa de 18 carros. A las 4 de la tarde corrían voces de que el general francés iba a entrar a la plaza, a conferenciar con el Gral. Ortega mañana. Los fuegos no han cesado hasta las 7 de la noche. A las 10 empezó el fuerte de Ingenieros a disparar algunos tiros de cañón sobre unas

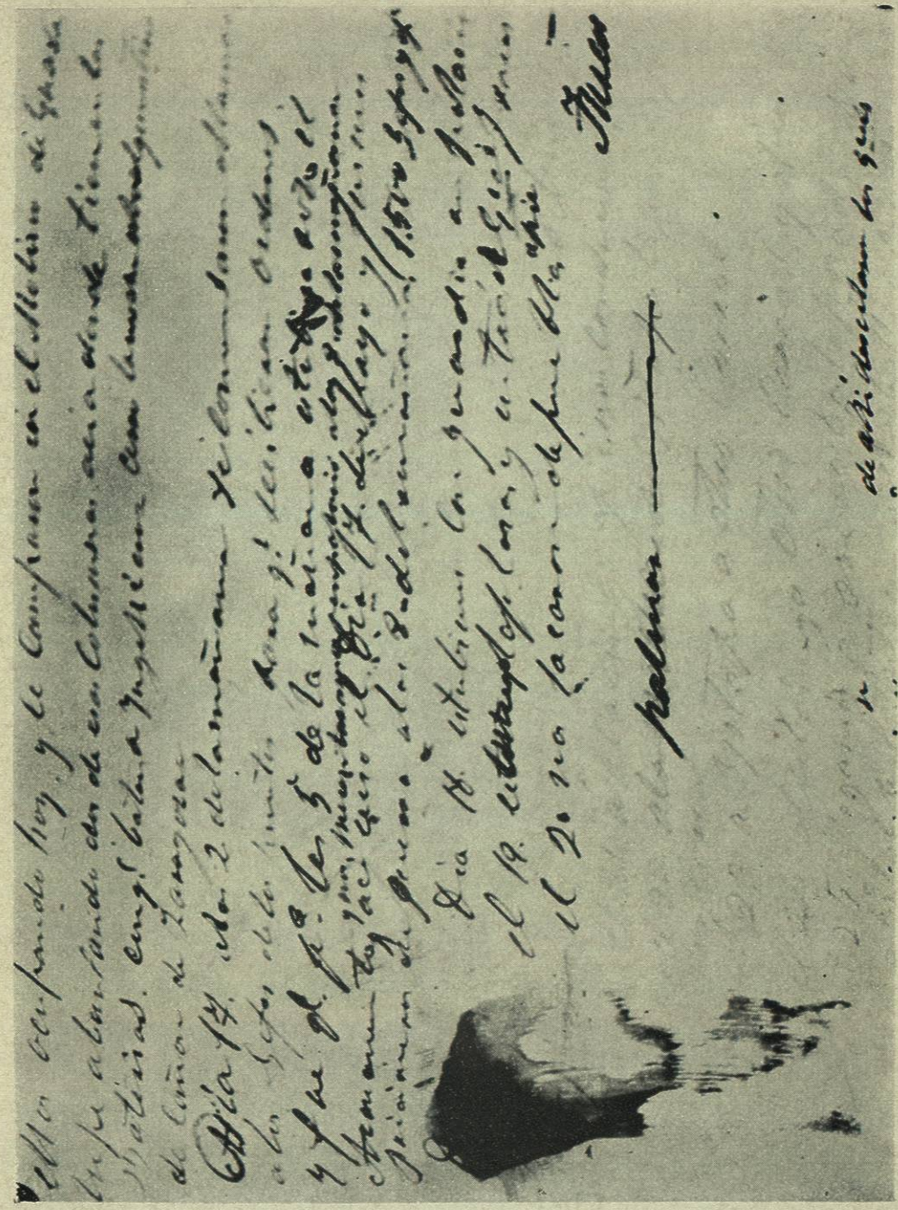

El manuscrito, en la parte referente a la caída de la plaza y a la deportación de los jefes y oficiales.

UNIVERSIDAD DE NUEVO LEON
BIBLIOTECA UNIVERSITARIA
"ALFONSO REYES"
MONTERREY, MEXICO

trincheras que el enemigo ha estado poniendo a su frente. Eso fue toda la noche.

Día 16. A las 6 de la mañana rompió el enemigo el fuego de artillería, con 48 piezas, sobre el fuerte de Ingenieros, los Redientes y el Carmen. El fuego fue muy nutridísimo, como si hubiera sido de fusil. Este duró hasta las 10 y ½, habiendo caído prisionero un coronel francés y cinco soldados, además de los muertos y heridos que tuvieron en la segunda línea o trinchera, donde el enemigo tenía una batería que apagó sus fuegos el fuerte de Zaragoza. Siguen echando de San Javier granadas a la plaza de armas y algunas bombas de incendio. A las 12 del día salió el Gral. Mendoza, cuartelmaestre, al campamento enemigo, a tener conferencia con el general francés. A esa hora se volvió a romper el fuego de artillería en los mismos puntos que en la mañana, con más que ahora batían a Zaragoza también el fuerte de Ingenieros ha sufrido mucho el edificio. La fuerza que allí está se ha portado muy bien. El fuego ha sido muy nutrido y cesó a las 6 de la tarde, que fue cuando volvió del campo enemigo el Gral. Mendoza. A esa misma hora pasaban cinco columnas del enemigo a reforzar la línea que han estado ellos ocupando hoy, y se acamparon en el molino de Guadalupe, avanzando dos de esas columnas hacia donde tienen las baterías con que baten a Ingenieros. Cerró la noche. Hubo algunos tiros de cañón de Zaragoza.

Día 17. A las 2 de la mañana se comenzaron a llamar a los jefes de los puntos, para que recibieran órdenes; y fue que para las 5 de la mañana estuviera roto el armamento, y nos presentáramos en palacio a las 8 de la mañana. Así cerró el día 17 de mayo, y fuimos prisioneros de guerra a las 8 de la mañana 1,500 jefes y oficiales.

Día 18. Estuvimos con guardia en palacio.

El 19 se entregó la plaza y entró el general francés.

El 20 nos sacaron de Puebla, a pie, a Amozoc.

El 21, a Acatzingo, a pie. Nos conducían turcos.

El 22, al Palmar. La posada fue un corral.

El 23, a Ixtapa, a otro corral.

El 24, Acultzingo. Otro corral y a pie.

El 25 llegamos a Orizaba. La posada fue el hospital de San Antonio. De allí desertaron los generales.

El 26, allí en la noche se fueron 200. La población se portó bien.

El 27, a Córdoba.
28, 29, 30, 31, 1o., 2 y 3, allí encerrados.

El 4 de junio, día de Corpus, salimos a Paso del Macho. Día de Corpus. *(sic)*. El 5 a Palo Verde. El día 6 a la Soledad. El 7, allí, y fuimos pagados a 10 reales diarios, hasta el día 8. El 8, a la Tejería.

De allí salimos el 9, a las 5 de la mañana, en ferrocarriles, hasta Veracruz, al muelle. A las 8 de la mañana embarcamos en el vapor *Darién*. Dormimos en Sacrificios.

El 10 salimos en la fragata *Ceres,* a las 12 del día. El *15* pasamos por Campeche. El *17* por La Habana se vio el Morro y la farola. El *24,* día de San Juan, llegamos a la isla de las Bermudas. Perdimos seis días para hacer carbón de piedra y víveres frescos. De allí escribí a mi casa por el *(testado)*, y salimos el *30*, a las 12 del día.

El día 3 de julio murió uno de los compañeros, teniente, y fue echado al mar el *4,* a las 5 de la tarde, yo iba malo de fiebre amarilla, después de 25 días de navegación. El día *5* murió un capitán, este causó mucha impresión su muerte entre todos nosotros.

El 17 pasamos las islas de las Azores, y el 17 entramos al canal de la Mancha. En la navegación nos extravió un viento en la mar, cosa de setenta leguas. Sufrimos muchas hambres todos. El *21* murió un teniente coronel, a las 8 del día. El 22 llegamos a Brest, puerto. A las 3 de la tarde vimos tierra y tuvimos gusto. El 27 desembarcamos en Loria, después de haber pasado la cuarentena de costumbre que tiene todo buque por los enfermos. Esta fue de 5 días. Allí dejamos 4 de los compañeros, en la isla del Muerto, enfermos. A las 12 del día que saltamos a tierra, entramos a los ferrocarriles, para conducirnos a la ciudad de Tours, por orden del emperador, quien nos mandó dar allí mismo 120 francos, como una gratificación. Esto fue a cada uno de nosotros. A la una partió el ferrocarril. Pasamos por Nantés, ciudad muy bonita, a las 8 de la noche, y llegamos a Tours a las 12 y ½ de la noche. Ese mismo día anduvimos como cosa de cien leguas. Por el gobernador de la ciudad fuimos destinados a varios hoteles, donde se nos ha recibido muy bien, como no lo esperábamos.

El 28 amanecimos como locos, mudos o sordos, porque ni a nosotros nos comprendía nadie, ni nosotros comprendíamos lo que nos decían. Nomás decíamos *güi güi,* que en francés es *sí.* Era un papel de comedia. La multitud de hombres, mujeres y muchachos, se aglomeraban cuando nos veían, como

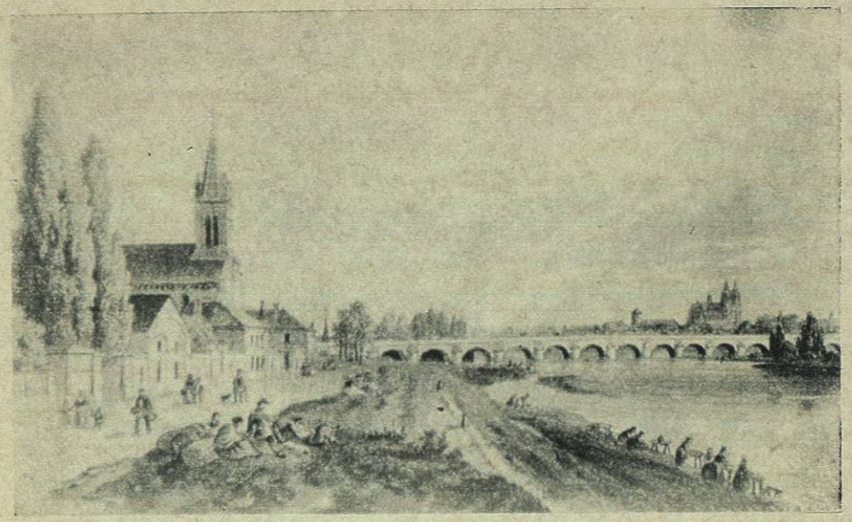

Convento de las Damas Blancas y Puente. Tours, 1863.

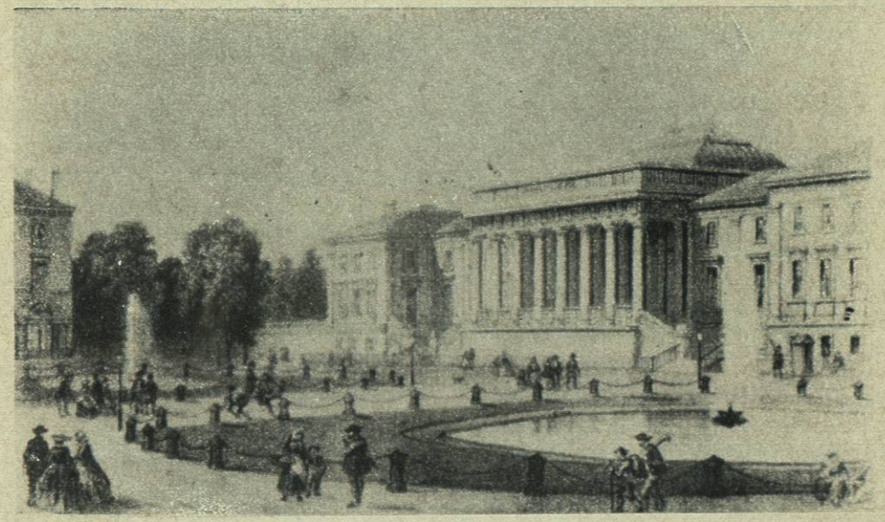

Palacio de Justicia. Tours, 1863.

UNIVERSIDAD DE NUEVO LEON
BIBLIOTECA UNIVERSITARIA
"ALFONSO REYES"
Apdo. 1625 MONTERREY, MEXICO

cuando hay una cosa rara. Nos hablaban y nosotros nomás decíamos *güi güi*. Para comer, por señas pedíamos como es el agua, cubiertos, el pan o vino.

El 30 dimos traza de comprar gramáticas francesas para enseñarnos a pedir siquiera lo más necesario. Esto no era todo en lo general. Algunos compañeros parlaban francés y la mayor parte no. Ya tuvimos que estar en la escuela. La mayor parte de los particulares nos han dado tarjetas y nos han ofrecido su casa y se reúnen con nosotros. Nos llevan a los cafés; nos tratan muy bien y con respeto. La tropa y oficiales de la guarnición nos hacen los mismos honores que nuestros soldados; en todos somos distinguidos. Aquí hay muy buena policía, buena educación, muy bonitos paseos y todo es muy hermoso. No nos falta más que dinero para poder disfrutar de todos los placeres. Estamos en absoluta libertad, nomás sin salir ni una milla fuera de la ciudad. Ver los paseos, el lago y diversiones me entristecen, por no estar con mi familia. El 29 de julio aboné en el hotel de Inglaterra por cien francos por mes. [Por esas] condiciones se me da cuarto amueblado, desayuno a las 8 de la mañana, almuerzo a las 11 y comida a las 6 de la tarde; una muda de ropa lavada a la semana, vino y fruta en las mañanas; 5 francos por el garzón, el mozo para que haga el mandado y dé bola a las botas y asee el cuarto; que estos ciento cinco francos serán pagados al fin del mes, que se nos paguen cuarenta pesos en la Comisaría de Gendarmes, que es el sueldo que se nos ha asignado.

El 15 de agosto hubo una gran función en París y en todas las ciudades de Francia, que es el día en que el emperador Napoleón cumple 10 años de estar en el imperio. En Tours hubo gran función y concurrieron algunos jefes de los prisioneros al *Te Deum*.

Día 17 de agosto. En Tours se supo que los subalternos habían hecho un escándalo en el punto donde están y que habían matado a uno de los compañeros, a más algunos golpeados; que los del escándalo serían metidos a los calabozos.

El 18 comenzaron las aguas.

El 5 de septiembre llegaron otros prisioneros mexicanos, 22, y una mujer: La Barragana.

El 10, a las 11 de la noche, llegó el emperador a Tours. Estuvo 20 minutos y se fue.

El 1o. de octubre se nos pagó en la gendarmería con 200 francos a cada uno, con lo que abonamos algo de lo que debíamos de comida y ropa que nos mandamos hacer.

El día 8 hubo unas carreras muy concurridas. Corrieron caballos árabes, cosa de 40.

El día 12 corrían rumores de que ya nos iban a mandar a México, en clase de canje y salió nulo.

El día 13 se presentó en Tours, un ayudante de Estado Mayor del emperador, con instrucciones y algunos artículos escritos, para hacernos proposiciones para volver a México, siempre presos, con tal que no nos habíamos de mezclar en cosas políticas.

El 14 nos llamaron a todos y nos presentamos a las 8 de la mañana a la casa del general. Allí se nos leyeron las proposiciones y se comenzó a llamar a uno por uno. La mayor parte de nosotros no aceptamos, y unos cuantos las aceptaron y se juramentaron.

El 15 nos citaron a las 8 de la mañana a la misma casa. . .

Tte. Cor. Tranquilino Cortés.

UNIVERSITARIA
"ALFONSO REYES"
MONTERREY, MEXICO